Registered No. M-4483.

யுத்த சஞ்சிகை

மலர் II.] 1942-ம் வருஷம் அக்டோபர் மாதம் 2உ, வெள்ளிக்கிழமை [இதழ் 39

சென்னை லான்ஸ் நாயிக்குப் பதக்கம் பரிசு.

லான்ஸ் நாயிக் சொக்கலிங்கம் சென்னை காலாட் படையின் சிக்னல் பகுதியைச் சேர்ந்தவர். இந்து. தமிழர். மதுரை ஜில்லா, பெரிய குளம் தாலுக்கா, மேல் மங்கலம் கிராமத்தைச் சேர்ந்தவர். சமீபத்தில் மேலப் பாலைவனத்தில் நடைபெற்ற யுத்தத்தில், மிகுந்த வீரத்தோடு இவர் போராடியதைப் பாராட்டி இவருக்கு 'இந்தியன் டிஸ்டிங்குவிஷ்ட் சர்விஸ் மெடல்' என்னும் பதக்கத்தை அரசாங்கத்தார் அவருக்கு அளித்திருக்கிறார்கள்.

ஜெனரல் வேவல் பிரசங்கம்

"பர்மாவை மீண்டும் பிடிப்போம்"

"கடும் போராடினால் தான், ஐரோப்பாவை மீட்கலாம்"

"பர்மாவை நாம் இழந்தது முதல் மீண்டும் அதைக் கைப்பற்றுவதற்காக நான் திட்ட மிட்டுக் கொண்டிருக்கிறேன். ஏனெனில் போர்த் தந்திர நூலின் படி, அது மிகவும் பொருத்தமான இடம். ஜப்பானோடு போராடுவதற்கு மிகவும் முக்கியமான பகுதிகளில் இதுவும் ஒன்று. சீனர்களோடு நாம் சம்பந்தம் வைத்துக் கொள்ள இது அவசியமா யிருக்கிறது. ஜப்பானைத் தாக்குவதற்கு, நமக்கு, ஒரு தளம் வேண்டி யிருக்கிறது."

என்று புது டில்லியில் பிரிட்டிஷ் பத்திரிகைக்காரர்களும் அமெரிக்கப் பத்திரிகைக் காரர்களும் சேர்ந்து அவருக்கு நடத்திய விருந்தின் போது, இந்தியப் படைத் தலைவர் ஜெனரல் வேவல் கூறினார். மேலும் அவர் கூறியதாவது :—பர்மாவை மீண்டும் கைப்பற்றுவதைக் குறித்து நான் மிகவும் கவனமாக ஆலோசித்துக் கொண்டிருக்கிறேன். என் திட்டம் என்னவென்று நான் சொல்ல முடியாது. அது கடுமையான தோர் வேலை.

யுத்தத்திற்குத் தேவையான சாமான்கள் கிடைப்பது கஷ்டமாக உள்ள நிலைமையில் தான், நான் இருக்கிறேன். ரோமெல் எகிப்தில் முன்னேறி போய்க் கொண்டிருந்தார். காகஸஸ் பிரதேசத்தைத் தாக்குவார் போலிருந்தது. அப்போது படைகளையும் சப்ளைகளையும் அங்கே அனுப்ப வேண்டி ஏற்பட்டிருக்கும். ஆனால் இப்போது நிலைமை மாறி விட்டது. நமக்குத் தேவையானவை இப்போது கிடைத்துக் கொண்டிருக்கின்றன. **இந்தப் போரிலேயே மிகவும் கடுமையான பகுதி எது வென்றால், கப்பல்கள் போக்கு வரவிற்காக நடைபெறும் போராட்டம் தான்.**

ஜப்பானியர் ஏமாற்றி விட்டார்கள்.

பழைய கால முறைப்படி பழகியவர்கள் ஜப்பானியர்கள் என்று நாம் நினைத்திருந்தோம். மிக இலேசான கப்பல்களில் வெகு வேகமாகப் பிரயாணஞ் செய்வார்கள் என்றும் நாம் நினைக்க வில்லை. இதில் நாம் ஏமாந்து விட்டோம். ஜப்பானியர்கள் என்ன செய்யப் போகிறார்கள் என்பது தான் இப்போது கேள்வி. சீரண மாகாத உணவைச் சாப்பிட்டு விட்டுக் கஷ்டப் படும் மண்ணுளிப் பாம்பைப் போலக் கஷ்டப்படுகிறார்கள். ஆஸ்திரேலியாவை யாவது இந்தியாவை யாவது தாக்குவது போன்ற பெரிய விவகாரங்களில் தலையிட்டுக் கொள்ள மாட்டார்கள் என்று தான் நினைக்கிறேன்.

ஜப்பானியப் படைகளில் அவர்களுடைய விமானப் படை தான் சற்று பலவீனமானதாகி விடும் என்று நினைக்கிறேன். தம் தீவைக் காக்கும் பொருட்டும் போதுமான அளவிற்குப் பெரிய விமானப் படையை அவர்கள் அங்கே வைத்திருக்க வேண்டி யிருக்கிறது. ரஷ்யா தம் மீது போருக்கு வாராதபடிக் காத்திருக்க மஞ்சூரியாவிலும் பெரும் விமானப் படையை வைத்திருக்க வேண்டி யிருக்கிறது. தென் மேற்கு பசிபிக் தீவுகளிலும் விமானப் படை தேவை. ஆசியாவிலேயே கூடிய சீக்கிரத்தில் தன் ஆதிக்கத்தை நிலை நாட்ட வேண்டு மென்று ஜப்பான் ஆசை கொண்டிருக்கிறது. இதற்கு முதலில் ரஷ்யர்களோடும் இரண்டாவது சீனர்களோடும் போராடித் தீர வேண்டி யிருக்கிறது ஜப்பானியர்களுக்கு.

ரஷ்யா தான் முக்கியம்.

இதில் முக்கிய ஸ்தானத்தை ரஷ்யா தான் வகிக்கிறது. இது இந்தியாவைப் பாதிக்கும் பிரச்னை. 1917-ம் வருஷத்திய வேனிற் காலத்தில் ஜெர்மானியர்கள் நம்பிக்கைகள் எல்லாம் சிதறிப் போனது போல, இப்போதும் ரஷ்யர்கள் சிதறடிக்கிறார்கள். மழை காலத்தில் தமக்குத் தேவையான பொருள்களைத் திரட்டிக் கொண்டு, மேற்கே யிருந்து தாக்குகிறவர்களைத் தடுக்கலாம் என்று நினைத் திருக்கலாம்; அல்லது போல் நோக்கித் தாக்க வேண்டும் என்றும் நினைத் திருக்கலாம். அடுத்த வருஷத்தில் மத்திய கிழக்குப் போர் அரங்கத்தில் அவர்கள் தாக்க வெகுவாக முயற்சிக்கக் கூடும். போராட்டத்தைத் தற்காலீகமாக நிறுத்தி வைக்க வேண்டிய பருவம் வந்து விட்டது. அன்றியும் மழையைக் குறித்தும் நாம் மிகுந்த எச்சரிக்கை யோடு ஆலோசிக்க வேண்டியிருக்கிறது. வெயில் காலத்தில் பாலை வனத்தில் போராட ஒரு நாளும் நம்மால் முடியாது என்றுதான் என்னிடம் சொன்னார்கள். நாம் இப்போது அங்கே போராடினோம். அபிசீனியாவில் மழை காலத்திலும் நாம் போராடினோம். வடக்கே ரஷ்யப் படைகள் பலமா யிருக்கிற வரையிலும். தெற்கே காகஸஸ்

(3-ம் பக்கம்—தொடர்ச்சி.)

"சர்ச்சில் போன்ற தலைவர் தான் தேவை."

யுத்தத்திற்குப் பிறகு நேச நாடுகளின் பொறுப்பு.

ஆந்தனி ஈடன் பேச்சு.

மிஸ்டர் ஆந்தனி ஈடன், பிரிட்டிஷ் அரசாங்கத்தின் அந்நிய நாட்டு மந்திரி. இவர் சென்ற சனிக் கிழமை வாஷிங்டன் நகரத்தில் ஒரு பிரசங்கம் செய்தார். அதன் சுருக்க மாவது :—

நமது பாம்பர் விமானங்கள் ஜெர்மனியைத் தாக்கிக் கொண்டு வருகின்றன. இதனால் யுத்தப் போக்கே பாதிக்கப் படலாம். ஆ வே இத்தாக்குதல்கள் மிகவு முக்கியமானவை. ஜெர்மன் விமானப் படைகள் 1941-ம் வருஷம் வெற்றி பெருததற்குக் காரணம், தம் படையின் திறமையில் அவர்களுக்கு நம்பிக்கை யில்லை. போதுமான அளவிற்குப் பெரும் படை யில்லாமல் தான், ஜெர்மானியர்கள் தாக்க ஆரம்பித்தார்கள். பிரிட்டனுக்கு மேல் நடைபெற்ற விமான யுத்தத்தில், தான் ஜெர்மானியர்களுக்கு ஏராளமான சேதம் ஏற்பட்டது. இது அவர்களாகவே தேடிக் கொண்ட சேதந் தான். அதுவும் பட்டப் பகலில்.

கொஞ்ச நாட்களுக்கு முன்பு சர்ச்சில் ஒரு வாக்குறுதி கொடுத்திருந்தார். அது இப்போது நிறைவேறுகிறது. நமது விமானப் படைகள், ஜெர்மனியில் யுத்தத் தளவாடங்கள் செய்யப்படும் தொழிற்சாலைகள் உள்ள நகரங்கள் மீது, வெடி குண்டுகள் எறிந்து நாசம் விளைத்து வருகின்றன. இந்தச் செய்தியை டாக்டர் கோபெல்ஸ் மறைத்து விட பெரிதும் முயன்றார். என்றாலும் முடிய வில்லை.

1940-ம் வருஷம் ஜூன், ஜூலை மாதங்களில் மட்டும் பிரிட்டிஷ் விமானப் படைகள் ஜெர்மனி மீது 350 டன் வெடி குண்டுகளையும் 1941-ம் வருஷம் ஜூன், ஜூலை மாதங்களில் 8,500 டன் வெடி குண்டுகளையும் 1942-ம் வருஷம் ஜூன், ஜூலை மாதங்களில் 13,000 டன் வெடி குண்டுகளையும் எறிந்திருக்கின்றன. இந்த வருஷம் செப்டெம்பர் மாதம் முதல் 14 நாட்களில் 9 முறை தாக்கி 5,000 டன் வெடி குண்டுகளை எறிந்தன. ஆனால் நாஜிகளோ இந்த 14 நாட்களில் 2 முறை தான் லண்டனை விமானங்களி லிருந்து தாக்கினார்கள். கொலோன் நகரத்தைப் போல 5 மடங்கு பெரிது லண்டன். இந்தக் கொலோன் நகரத்தின் மீது 90 நிமிஷங்களில் 1,0 0 டன் வெடி குண்டுகளை நம் விமானங்கள் வீசி யிருக்கின்றன. அத்லான்டிக் கரையில் பிரெமன், வில்லெம்ஷேவன், டெசெல்டார்ப் ஆகி வை முக்கியமான குறிகள். இந்த இடங்களையும் இடைவிடாது பலத்த குண்டுகளைக் கொண்டு தாக்க வேண்டும். இது தான் வெற்றிக்கு வழி. **ஜெர்மானியர்களைப் பயமுறுத்தும் நோக்கத் தோடு தாக்குகிறோம் என்று சொல்லுவது தவறு. ஆனால் ஜெர்மனியின் கையை ஒடித்து, மேலும் பிறரைத் துன்பப் படுத்தாமலிருக்கும் படித் தடுப்பது தான்.**

நமது விமானப் படையினர் குறி தவறாமல் வெடி குண்டுகள் எறிவதில் மிகவும் தேர்ச்சி பெற்று விட்டனர். ஆனால் ஜெர்மன் போக்கு வரவு முறை மிகவும் சிக்கலானது ; கஷ்டமானது. இதனால் மேற்கு ஜெர்மனியி லுள்ள தம் தொழிற் சாலைகளி லிருந்து, கிழக்கு ஜெர்மனியி லுள்ள தம் படைகளுக்குத் தளவாடங்களை அனுப்ப, ஜெர்மானியர் மிகவும் கஷ்டப் படுகிறார்கள். இந்தப் பகுதிகளை நம் விமானப் படைகள் தாக்க வேண்டியது அவசியம் என்று அரசாங்கத்தார் நன்றாக உணர்ந்திருக்கிறார்கள். எனவே, வாரந் தோறும், மாதந் தோறும் இத்தாக்குதலை அதிகப் படுத்த அரசாங்கத்தார் எல்லா வித முயற்சிகளையும் செய்து கொண்டிருக்கிறார்கள்.

அச்சு நாட்டார் மிகவும் கடுமையான கொடுமைகளை மற்றவர்களுக்குச் செய்திருக்கிறார்கள். ஆகவே, **அவர்களைத் தக்கபடி தண்டிக்காமல் விடுவ தில்லை** யென்று உறுதி கொண்டிருக்கிறோம். **அவர்களைப் பழி வாங்க வேண்டு மென்பது நம் நோக்க மல்ல. நாகரிகத்தையும் நியாயத்தையும் அழிக்க முற்படுகிறவர்களுக்குச் சரியான பாடம் கற்பித்த பிறகு தான், நாகரிகமும் நியாயமும் நிலைக்கும் என்பது என் துணிபு. கர்ம பலன் கைமேல் நிச்சயமாக விரைவில் கிடைக்கத் தான் போகிறது. எப்படி ? நேச நாடுகளின் பலம் நாளுக்கு நாள் ஓங்கிக் கொண்டு வருகிறது. எதிரிகளை நம் நேச நாட்டுப் படைகள் அடியோடி விரட்டி விட வேண்டும். சட்டமும் சமாதானமும் மீண்டும் நிலை பெற வேண்டும். சிவில் நிர்வாகம் நடை பெற வேண்டும். போக்கு வரவு சாதனங்கள் பழுது பார்க்கப் பட வேண்டும். நகரிக வாழ்விற்குத் தேவையான முக்கியமான வேலைகள் மீண்டும் ஆரம்பமாக வேண்டும்.**

ஆரம்பத்தில் இந்த வேலைகள் இராணுவ மேல் பார்வையில் தான் நடை பெற வேண்டும். ஏனென்றால் பொது ஜனங்களின் இன்றியமையாத தேவைகள நீங்கினால் மட்டுந் தான், நேச நாட்டு இராணுவமும் சரிவர நிர்வாகத்தை நடத்த முடியும். மீட்சி பெற்ற நாடுகளில் இராணுவ நிர்வாகம் படிப் படியாகத் தம் பொறுப்பை சிவில் நிர்வாகத்திற்கு ஒப்புவித்து விட வேண்டும். குறிப்பாக பாதுகாப்பு இலாக்காவையும், உணவுப் பொருள்கள சப்ளை இலாக்காவையும் முதலில் மாற்ற வேண்டும். இந்த மாற்றம் ஏற்படுகிறது என்ற உணர்ச்சியே ஏற்படாத படி அது மாற வேண்டும்.

அமெரிக்காவும் இந்த யுத்தத்தில் இறங்கியதை முன்னிட்டு, இந்த விஷயத்தைக் குறித்து மீண்டும் ஆராய்ந்து பார்க்க வேண்டிய அவசியம் ஏற்பட்டிருக்கிறது. இது பற்றி அமெரிக்க அதிகாரிகளுடன் பல முறை கலந்து பேசி யிருக்கிறோம். சோவியத் அரசாங்க ஸ்தானீகருடன் நானே நேரில் கலந்து பேசி யிருக்கிறேன். கீழ்க் கோடி நாடுகளுக்கு உதவி வழங்குவது பற்றி சீன அரசாங்கத்தாரோடும் பேசி யிருக்கிறோம். இனி மீட்சி பெறும் நாடுகளுக்கு உதவி வழங்குவதைக் குறித்து எப்படிப் பட்ட திட்டத்தை வகுத்தாலும், நேச நாடுகளெல்லாம் இத்திட்டத்தை நடத்துவிக்கும் பொறுப்பைக் கட்டாயம் நிறைவேற்ற வேண்டும். இந்த வேலையைத் திடீரென்று செய்து விடவும் முடியாது. ஆகவே, அதற்கு இப்போதிருந்தே ஆயத்தம் செய்து வர வேண்டும். இந்த ஆயத்த வேலையும் நடந்து கொண்டிருக்கிறது. இதற்கு மன உறுதியும், திறமையும் நேச நாடுகளுக்கு இருக்க வேண்டும். இந்த நாடு சம்மந்தப் பட்ட வரை, ஐரோப்பாக் கண்டத்தி லுள்ள நேச நாடுகளுக்கு ஏற்பட்டிருக்கும் தொல்லைகளைப் போக்க வேண்டி, மிகுந்த தியாகங்கள் செய்ய பிரிட்டிஷார் தயாராய் இருக்கிறார்கள்.

யுத்தத்திற்கு பிற நிலை என்ன ?

யுத்தத்திற்கு பிறகு உலக நிலை எப்படி அமைக்கப் பட வேண்டும் ? சர்வ தேச சம்பந்தத்தை எப்படி அமைப்பது ? அது நமது நாகரிகப் போக்குக்கு இயைந்ததாக விருக்க வேண்டும். ஆயுதத்தைக் கொண்டோ, இரக்க மற்ற கொடும் முறைகளைக் கொண்டோ ஏற்படுத்தப் படுகிற சமாதானம் பயனில்லாதது. உண்மையான சமாதானந் தான் நெடு நாட்கள் நிலைத்திருக்கும். அப்படிப் பட்ட சமாதானந் தான் நிறுவப் பட வேண்டும். இது கைகூடுவதற்கு நேச நாடுகளின் கூட்டுறவு மிகவும் அவசியம். குறிப்பாக நேச நாடுகளைச் சேர்ந்த வல்லரசுகளின் கூட்டுறவு மிகவும் அவசியம். எல்லா விதக் கொள்கைகளிலும் நாம் அமெரிக்காவோடு ஒத்துப் போக வேண்டு மென்று உறுதி கொண்டிருக்கிறோம். யுத்தத்திற்குப் பறகு சோவியத் ருஷ்யாவோடு கலந்து கொண்டு தான் சமூ

தாயத்தைத் திருத்தி யமைப்போ மென்று ஆங்கிலோ சோவியத் ஒப்பந்தத்தில் கண்டுள்ள படியே நிறைவேற்றுவோ மென்று உறுதி கூறி யிருக்கிறோம். இந்தத் திட்டத்தில் சீனாவும் கூட நான்காவது கூட்டாளி. சிறு சிறு நாடுக ளெல்லாம் ஒன்று சேருவதற்கு பிரிட்டன் இது வரை ஊக்கங் கொடுத்ததைப் போலவே, இனியும் கொடுத்து வரும். என்றாலும் தனித் தனிக் கூட்டங்களாக அவை சேருதல் கூடாது. ஏனென்றால், பெரிய வல்லரசுக ளோடு சேர்ந்து நாட்டில் சமாதானத்தை நிலை நாட்ட அப்போது தான் முடியும்.

நிரந்தரமான சமாதானம் நிலைக்க வேண்டும். யுத்தத்திற்குப் பிறகு உலக மக்களின் நிலை உயர வேண்டும். இவற்றிற்குத் தெளிவான அறிவு வேண்டும்; நம்பிக்கை வேண்டும்; உண்மையான குறைபாடுகளை உணர்ந்து அவற்றை போக்கும் முயற்சி வேண்டும். ஜெர்மானியரும், இத்தாலியரும், ஜப்பா யரும் சிதறடிக்கும் முன்பே, பழைய உலக கலக நிலை மாறி விட்டது. இப்போது ஏற்படப் போகிற திடீர் புரட்சியால் உண்டாகும் மாறுதல்களுக்கு நாம் தப்ப முடியாது. இதற்குத் தப்பினாலும் கூட, யுத்தத்திற்குப் பிறகு ஏற்படக் கூடிய சிக்கல்களி லிருந்து மீள, ஒரு நல்ல வழி யுண்டு. அதாவது நாமும் இந்நாட்டு மக்கள் என்னும் தன்னம்பிக்கை ஏற்பட வேண்டும். உலக ஆதிக்கம் பெற்றிருக்கும் நாம், உலக மக்களுக்கே பொறுப்பாளிகளா யிருக்கிறோம் என்னும் உணர்ச்சி ஏற்பட வேண்டும். இந்தப் பொறுப்புகளை உணர்ந்து, நம் நேச நாடுகள் சிறியவையா யிருந்தாலும், பெரியவையா யிருந்தாலும் அவற்றோடு ஒத்துழைத்து வருவோமானால், அந்தப் பொறுப்புக்களை நிறைவேற்றுவதற்குச் சற்று இலகுவாகும்.

தனக்குச் சாதகமாக ஓட்டுக்களை சேகரிக்கும் பொருட்டு

மிஸ்டர் சர்ச்சில், மக்களின் மா பெருந் தலைவர். தேனைப் போல் இனிக்கப் பேசும் தன்மை இவருக்குக் கிடையாது. உண்மை எத்தனைக் கொடியதானாலும், கொஞ்சமும் கூசாமல் அதை எடுத்துச் சொல்லி விடுபவர். **யுத்த காலத்திலும் சரி, சமாதான காலத்திலும் சரி, இப்படிப் பட்ட தலைவர்கள் தான் நமக்குத் தேவை. சமாதான காலத்தில் வேறு வகையான ஆபத்துக்களையும் கஷ்டங்களையும் நிர்வகிக்க வேண்டும். இவற்றை வெல்லுவதற்குத் தைரியம் வேண்டும். நாட்டு மக்கள் எல்லோரும் ஒன்று பட்டுத் தான், தலைவராக, அவர் இருக்க வேண்டும் அந்நாட்டு மக்களின் நோக்கத்தை ஈடேற்ற அவருக்குத் திறமை இருக்க வேண்டும்.**

ஹிட்லர் திட்டம் தோற்றது.

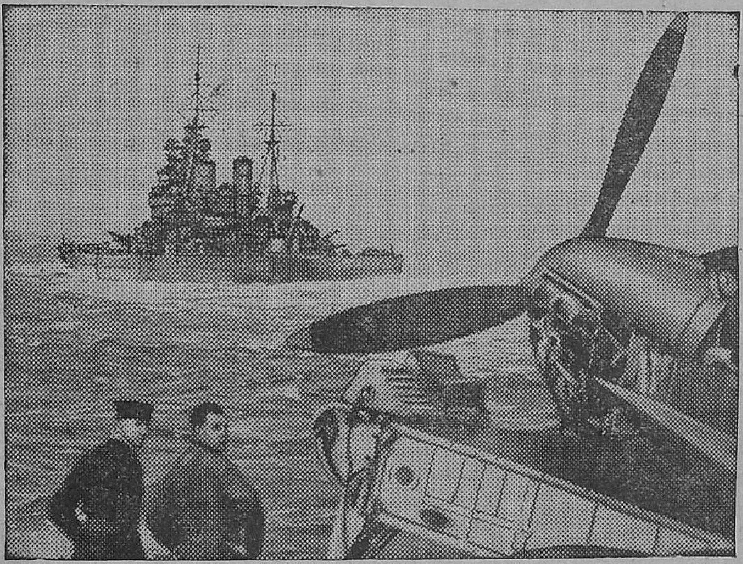

*

பிரிட்டிஷ் யுத்தக் கப்பல் காவல் புரிந்து கொண்டிருக்கிறது. சப்லை கப்பல்களைத் தகர்க்க ஜெர்மன் படைகள் செய்யும் முயற்சியை, இந்த யுத்தக் கப்பல் குலைத்துக் கொண்டிருக்கிறது.

*

(1-ம் பக்கம் தொடர்ச்சி.)

படைகள் பலமா யிருக்கிற வரையிலும், ஜெர்மானியர்களுடைய எண்ணம் நிறைவேறாது. ஸ்டேலின்கிராடை ஜெர்மானியர்கள் பிடித்துக் கொள்ளலாம். அதனால் நிலைமை வெகுவாக மாறி விடாது. வால்கா ஆற்றின் கடைசிப் பகுதியில், வருஷக் கடைசியில் பனி கடுமையாகப் பெய்கிறது. காகஸஸ் மலையின் தென் பகுதி யிலுள்ள கணவாய்களில் இப்போதே பனி பெய்யத் தலைப் பட்டு விட்டது.

இந்தியாவிற்கு ஆபத்து இல்லை.

இப்போதாவது அடுத்த வெயில் காலத்திலாவது ஜெர்மானியர் காகஸஸ் வழியாகத் தெற்கே வந்து பாரசீகத்திலுள்ள எண்ணைக் கிணறுகளைக் கைப்பற்றிக் கொள்ளுவார்கள் என்று நான் நினைக்கவில்லை. இது இந்தியாவின் மேற்கெல்லைக் கருகில் இருப்பதனால், நாம் இது பற்றி அக்கறை யோடிருக்க வேண்டும்.

சமீபத்தில் நடை பெற்ற கலவரங்களினால் யுத்த முயற்சி ஓரளவிற்குப் பாதிக்கப் பட்டிருந்தாலும், பொதுவாக இங்குள்ள நிலைமையைக் குறித்து நான் திருப்தி யடைகிறேன். **இதில் முக்கியமான விஷயம் என்ன வென்றால் மாதந் தோறும் 70,000 பேர்கள் படைகளில் புதிதாகச் சேர்ந்து கொண்டிருக்கிறார்கள். அன்றியும் இராணுவத்தில் எந்த விதக் கலவரமும் உண்டாக வில்லை.**

ஜெர்மனியை விமானங்களைக் கொண்டு தாக்குகிறோம். ரஷ்யாவில் ஏராளமான வீரர்களும் தளவாடங்களும் ஜெர்மனிக்கு நஷ்டம். ஆகவே இந்த மழை காலத்தில், வேலை செய்யும்படி ஜெர்மானியரைத் தூண்டுவது மிகவும் கஷ்டமான தோர் வேலை தான் நெபோலியன் திட்டம் எப்படி அழிந்ததோ, அது போலவே தான், இந்தத் திட்டத்தை ஐரோப்பாவிலும் அருவருப் பார்கள். தம் நன்மைக்காக ஐரோப்பாவையே ஜெர்மானியர்கள் சூறையாடுகிறார்கள். கடுமையாக ஜெர்மானியரோடு போராடிய பிறகு, தான் ஐரோப்பாவை நாம் மீட்க முடியும். சென்ற மகா யுத்தத்தில் சோமியில் நடந்த கடும் போரில் முதல் நாளில் பிரிட்டிஷ் படையின் சிறந்த வீரர்கள் 60,000 பேர்கள் மடிந்தார்கள். ஆனால் ஜெர்மன் படைகள் அடியோடு சிதைந்து போயின. இந்த யுத்தத்தின் முடிவைக் குறித்து எனக்குச் சந்தேகமே கிடையாது. வீர உணர்ச்சியும் சகிக்கும் தன்மையும் நிச்சயமாக வெற்றி தரும். கடைசி வரை அமெரிக்காவும், ரஷ்யாவும் சீனாவும் போராடத் தான் போகிறார்கள்.

யுத்தப் போக்கு.

பிரிட்டிஷ் விமானப் படை ஞாயிறு விழாவை செப்டெம்பர் மாதம் 20-ம் தேதி புது டில்லி ரிடெம்ஷன் கோவிலில் கொண்டாடினர்கள். அன்று மாலை விமானப் படை உத்தியோகஸ்தர்களையும் படை வீரர்களையும் முன்னிட்டு விசேஷ வழிபாடு நடைபெற்றது. பிரிட்டிஷ் விமானப் படையின் சிறந்த வேலைகளைப் பாராட்டி எத்தனையோ பேர்கள் பேசியிருக்கிருர்கள். எதேச்சையை நாடும் உலக மக்களின் நன்றியை, 'மிஸ்டர்' சர்ச்சிலைப் போல அவ்வளவு சுருக்கமாகவும் அழுத்தமாகவும் வேறு யாரும் சொன்னதே கிடையாது. அவர் கூறியதாவது :—

> **மிகச் சிலருக்கு (விமானப் படையினருக்கு), உலகத்திலுள்ள இத்தனைப் பேர்கள், இந்த அளவிற்குக் கடமைப் பட்டிருந்தது போல, உலகச் சரித்திரத்திலேயே ஒரு போதும் இருந்ததில்லை.**

பிரிட்டிஷ் விமானப் படை அநேக சிறந்த வெற்றிகள் பெற்றிருக்கிறது. இந்த யுத்தத்திலேயே ஒரு வெற்றி மட்டும் மகா உன்னதமானது. சென்ற 1940-ம் வருஷம் செப்டெம்பர் மாதம் 15-ம் தேதி, பிரிட்டனுக்கு மேலே ஆகாயத்தில் நடை பெற்ற யுத்தத்தில் 185 எதிரி விமானங்களைச் சுட்டு வீழ்த்தியது மிகச் சிறந்த வெற்றி யல்லவா? இந்த வெற்றியின் இரண்டாவது ஆண்டு விழா சமீபத்தில் நடை பெற்றது. அப்போது அமெரிக்கக் விமானப் படைத் தலைவரான லெப்டினன்ட் கர்னல் எச் எச். ஆர்னல்ட், பிரிட்டிஷ் விமானப் படைத் தலைவரான சர் சார்லஸ் போர்டலுக்கு ஒரு வாழ்த்துச் செய்தி யனுப்பினர். அதில் அவர் கீழ்க் கண்டவாறு குறிப்பிட்டிருந்தார் :—

> "அன்று தங்கள் விமானிகளின் செயல்கள் யுத்தத்தின் போக்கையே மாற்றி விட்டன. உலகத்தையே வெல்லுவோம் என்று நாஜிகள் கொண்டிருந்த எண்ணத்தில் மண்ணைப் போட்டன. முடிவில் நேச நாடுகளுக்கு வெற்றி கிடைப்பதற்கான வழி கோலின. எதேச்சையும் வெற்றியும் பெற வேண்டி, தம் உயிர்களை மகிழ்ச்சியோடு தியாகம் செய்த வீரர்களை நினைவூட்டும் இந்த விழாவை, எதேச்சையா யுள்ளவர்கள் எல்லோரும் கட்டாயம் கொண்டாடுவார்கள்."

எதேச்சையை நாடியும் வெற்றியை முன்னிட்டும் நடந்த கடும் போராட்டத்தில் கிடைத்த சில வெற்றிகளை இங்கே குறிப்பிடுவது பொருத்தமாகும். இந்த வருஷம் செப்டெம்பர் மாதம், முதல் 15 தேதிக்குள் 10 முறை பெரும் படையாய் பிரிட்டிஷ் விமானங்கள் போய், ஜெர்மனியிலுள்ள குறிப்பிட்ட இடங்களின் மேல் குண்டுகளை வீசின. அல்லாமலும் எதிரி வயப் பட்டிருந்த நாடுகளின் மீதும் கடலின் மீதும் கூட, பிரிட்டிஷ் விமானப் படை குண்டுகளை வீசின. பத்து முறை படை எடுத்ததிலும், பிரிட்டிஷ் விமானப் படைக்கு 91 பாம்பர் விமானங்கள் மட்டுந்தான் சேதம். இரண்டு வருஷங்களுக்கு முன்பு பிரிட்டனுக்கு மேலே நடை பெற்ற விமான யுத்தம் உச்ச நிலையி லிருந்தது. 1940-ம் வருஷம் செப்டெம்பர் மாதம் முதல் 15 நாட்களுக்குள் பிரிட்டனை வந்து தாக்கிய ஜெர்மன் விமானப் படை 696 விமானங்களை இழந்தது. ஆனல் இந்த வருஷம் செப்டெம்பர் மாதம் முதல் பாதியில், 3 நாட்களுக்கொரு முறை பகலிலும், 2 நாட்களுக்கொரு முறை இரவிலும் மட்டும் தான் தாக்கின. அதுவும் தனித்தோ, இரண்டு அல்லது நான்கு விமானங்கள் சேர்ந்தோ தான் தாக்கின. ஆனல் செப்டெம்பர் மாதம் 8-ம் தேதி இரவு மட்டும் 12 எதிரி விமானங்கள் வந்து கிழக்குப் பக்கத்தில் தாக்கினவாம். இந்தப் பதினைந்து நாட்களில் பிரிட்டனுக்கு மேல் 10 எதிரி விமானங்கள் சுட்டு வீழ்த்தப் பட்டன. இந்தப் புள்ளி விவரங்களி லிருந்து பிரிட்டனுக்கு மேலே நடை பெற்ற விமான யுத்தத்தை விட, ஜெர்மனிக்கு மேலே நடை பெற்ற விமான யுத்தம் மிஞ்சி விட்ட தென்று தெரிகிறது.

எதிரி விமானச் சண்டைக் குறைவு.

எதிரி விமானத் தாக்குதலினல், பிரிட்டனில் பொது ஜனங்களில் காயப் பட்டவர்கள் எண்ணிக்கையும் இறந்து போனவர்களின் எண்ணிக்கையும் கவனித்துப் பார்த்தால், எதிரிகளின் தாக்குதல் வெகுவாகக் குறைந் திருக்கிற தென்று தெளிவாகத் தெரியும். ஒரு மாதத்தில் ஏற்பட்ட சராசரி சேதமாவது :—

1940	3,869
1941	1,647
1942	325

1940-ம் வருஷம் செப்டெம்பர் மாதம் 6,955 பேர் பொது ஜனங்கள் கொல்லப் பட்டார்கள். ஆனல், சென்ற மாதத்தில் 403 பேர்கள் தான் கொல்லப் பட்டனர்.

கீழ்க் கண்ட புள்ளி விவரங்கள், பிரிட்டிஷ் விமான மந்திரி காரியாலயத்தி லிருந்த தஸ்தாவேஜுகளி லிருந்து திரட்டப் பட்டவை. 1939–42-ம் வருஷங்களில் ஏற்பட்ட சேதத்தின் ஏற்றத் தாழ்வைக் கீழே காணலாம் :—

	ஜெர்மன் விமானப் படை.	இங்கிலீஷ் விமானப் படை.
1939-40	1,549	383
1940-41	2,080	501
1941-42	286	7
மொத்தம் ...	3,915	891

1941-ம் வருஷம் ஜூன் மாதத்தில், ஜெர்மன் விமானப் படையைச் சேர்ந்த பாம்பர் படையில் முக்கியமானவை, கிழக்கே ரஷ்யாவிற்கும், தெற்கே மத்திய தரைக் கடலிற்கும் போய் விட்டன. அது முதல் தான், எதிரிகளின் விமானங்கள் பிரிட்டனைத் தாக்குவது சற்று குறைந் திருக்கிறது. அல்லாமலும், அந்த ஒரு வருஷம் முழுதிலும் இங்கிலாந்தைப் பாதுகாக்கும் விமானங்களில் 7 மட்டுந் தான் சேதமாயின. இதிலிருந்து எதிரிகளின் தாக்குதல் சற்று தளர்ந்திருக்கிற தென்று தெளிவாகத் தெரிகிறது. மேற்கே எதிரிகளின் தாக்குதல், சற்று குறைந் திருந்த அதே சமயத்தில், பிரிட்டிஷ் விமானப் படை எதிரிகளைத் தாக்கத் தலைப் பட்டு விட்டது. நடப்பு வருஷத்தில் பிரிட்டிஷ் விமானப் படை எதிரி நாடுகளைத் தாக்கியதை, 1939-ம் வருஷம் தாக்கிய தோடு ஒப்பிட்டுப் பார்த்தால், அது சாதாரணமாக சுற்றிப் பார்த்ததாகத் தான் கருத வேண்டும்.

பாதுகாப்பதை விட, எதிர்ப்பதனுல் தான் சேதம் அதிகம். 1939–40-ம் வருஷம் ஜெர்மனிய விமானப் படைகளுக்கு நேர்ந்த சேதத்தில் மூன்றில் இரண்டு பங்கு அளவு தான், பிரிட்டிஷ் விமானப் படைகளுக்குச் சேதம். சரியானபடி ஜெர்மனியைப் பிரிட்டன் தாக்க ஆரம்பித்தது, பிரான்ஸ் ஜெர்மானியர் வயப் பட்ட பிறகு தான். 1940–41-ம் வருஷத்தில் எதிரிகளுக்கு ஏற்பட்ட சேதத்தை விட, பிரிட்டிஷ் விமானப் படைக்கு சேதம் இரண்டு மடங்கு அதிகம். யுத்தத்தின் மூன்ருவது வருஷத்தில் இந்தச் சேதம் மூன்று மடங்காக உயர்ந்து விட்டது. ஐரோப்பாவின் மேல் பகுதியில் நேர்ந்த சேத விவரமாவது :—

	ஜெர்மன் விமானப் படை.	பிரிட்டிஷ் விமானப் படை.
1939-40	1,082	671
1940-41	662	1,173
1941-42	744	1,993
தொத்தம் ..	2,488	3,837

1941–42-ம் வருஷத்தில், ஹிட்லர் ஆதிக்கத்திற்குட் பட்ட ஐரோப்பிய நாடுகளின் மீது பிரிட்டிஷ் விமானப் படை 40,000 முறைகளுக்குக் குறையாமல் தாக்கி யிருக்கின்றது. ஆனால், அதே காலத்தில், பிரிட்டனை, ஜெர்மனி தாக்கியதைத் தாராளமாகக் கணக்கிட்டால் 4,000 முறைகளுக்கு மேல் இராது.

விமான யுத்தத்தால் அதிக நன்மை.

யுத்தம் ஆரம்பமாகி நான்கு வருஷங்களாகின்றன. இதனால் விமான யுத்தத்தில் பிரிட்டனுக்கு மிகுந்த நன்மைகள் ஏற்படுகின்றன. அமெரிக்கக் கோட்டை விமானங்கள் இங்கிலாந்தி லிருந்து கிளம்பி எதிரிகள் வச முள்ள நாடுகளில் பட்டப் பகலில் பல முறை தாக்கின. ஒவ்வொரு முறையும் சராசரி 100 டன் வெடி குண்டுகளை வீசிக் கொண்டு போயின. இந்தக் கோட்டை விமானங்களைப் போல, அநேக விமானங்கள், பிரிட்டனிலுள்ள 150 விமானத் தளங்களிலும் வந்து நிறைந்து விடும். கனடிய விமானங்கள் முதல் முதல் செப்டெம்பர் மாதம் 8-ம் தேதியும் பிறகு 13, 14-ம் தேதிகளிலும் வெடி குண்டுகளைக் கொண்டு ஜெர்மனியைத் தாக்கின. இனி நாளடைவில் 40 கனடிய விமானப் படைகளை இங்கிலாந்தில் வைத்திருப்பார்கள் என்று எதிர் பார்க்கிறார்கள்.

அமெரிக்கத் தொழிற் சாலைகளிலும் பிரிட்டிஷ் தொழிற்சாலைகளிலும் சேர்த்து மாதந் தோறும் 7,500 விமானங்கள் கட்டி முடிக்கிறார்கள். அதாவது, ஏற்கெனவே யுள்ள விமானங்களுக்கு மேல், மாதந் தோறும் 5,000-க்குக் குறையாமல் போராடும் விமானங்கள் கட்டப் படுகின்றன என்று தான் அருத்தம். ஜெர்மனியையும் ஜெர்மனி கைப்பற்றி யுள்ள நாடுகளையும் தாக்குவதற்கு, விமான பலம் பெருகிக் கொண்டு வருகிறது என்பதைத் தான் இது குறிக்கிறது.

எகிப்திய நிலைமை.

'நியூஸ் கிரானிகல்' பத்திரிகையைச் சேர்ந்த இராணுவ நிருபர் கீழ்க் கண்டவாறு எழுதுகிறார்:—மீண்டும் எகிப்தின் பொருட்டு நடைபெறும் போராட்டத்தின் முதல் கட்டம், முடிந்து விட்டது. இதைத் தெளிவாகத் தெரிவித்து விட்டார்கள். ஆபிரிக்கப் படைகள் தம் முழு பலத்தையுங் கொண்டு நம் படையின் தென்புரத்தைத் தாக்கித் துளைத்தன. என்றாலும், அவற்றைத் தடுத்துத் தந்திரமாகத் தரையில் போராடினோம். கடைசியாக விமானங்களைக் கொண்டும் போராடினோம் எதிரி படைகள் தம் இருப் பிடத்திற்குத் திரும்பி விட்டன. எதிரிகளுக்கு 40 டாங்கிகளுக்குக் குறையாமல் நஷ்டமென்று நிச்சயமாகத் தெரிகிறது. இன்னும் அநேகம் நாசமாகி யிருக்கலாம். நூற்றுக் கணக்கான மோட்டார் வண்டிகளும் எதிரிகளுக்கு நஷ்டம். தம் காரியத்தைச் சாதிக்க வேண்டும் என்னும் உறுதி யோடு தான் ஆபிரிக்கப் படைகள் வந்தன. ஆனால் பலிக்க வில்லை. மீண்டும் அவைகள் முயற்சிக்கலாம். ஒன்று மட்டும் உறுதியாகச் சொல்லலாம். நம் விமானப் படை மிகவும் பல முள்ளதாய் இருந்தது. 6 பவுண்டர் டாங்கி எதிர்ப்புப் பீரங்கிகளும் ஏராளமாய் வந்து சேர்ந்தன. இவை ஒவ்வொன்றும் 22 அந்தர் கனமுள்ள சிறந்த ஆயுதங்கள். இது வரை மிகவும் நன்றாகவே இருந்து வருகிறது போரின் நிலைமை.

ஸ்டாலின் கிராட் வீரப் போர்.

ஸ்டாலின்கிராட் நகருக்குள் இருப்பவர்கள் அதை இன்னும் பாதுகாத்துக் கொண்டு தான் இருக்கிறார்கள். விமானப் படை பலத்தில் ஜெர்மானியர்கள் மற்ற அனைவரையும் விட மிகவும் உயர்ந்த நிலைமையில் இருக்கின்றார்கள் என்று சொல்லப்படுகிறது. ஜெர்மன் விமானங்கள் ராட்டர்டாமைத் தாக்கி நிர்த் தூளியாக்கியது போல, ஆகஸ்ட்டு 25-ம் தேதி ஸ்டாலின் கிராடையும் தாக்க வேண்டுமென்று முயற்சித்தார்கள். ஆனால் அவர்கள் எண்ணம் இங்கே பலிக்க வில்லை. 30 நிமிஷங்களில் 47 விமானங்களை எதிரிகள் இழந்தார்கள். மறு நாளும் 45 விமானங்களைப் பலி கொடுத்தார்கள். ஜெர்மானியர்களுக்கு விமான பலம் அதிகமாக இருக்கலாம். ஆனால் ஆகாயம் அவர்களுக்கு மட்டும் உரிய தல்ல. வட மேற்கிலிருந்தும் தென் மேற்கி லிருந்தும் எதிரிப் படைகள் வந்து ஸ்டாலின்கிராடுக்கு மேற்கே திரண்டு கூடி யிருக்கிறார்கள். டிமோஷங்கோவின் படைகள் உறுதியா யிருக்கின்றன. டான் நதிக்கு மேற்கேயிருந்து ரஷ்யப் படைகள் தெற்கு நோக்கி வந்து வான் பக்கின் படைகளின் வட பகுதியைத் தாக்குகின்றன. இதனால் எதிரிப் படைகளின் போக்கு வரவிற்கு மிகுந்த ஆபத்து உண்டாகிறது.

யுத்தத் தளவாட உற்பத்தியும் நடந்து கொண்டிருக்கின்றது. ஸ்டாலின்கிராடிலும் கூட அப்போதைக் கப்போது தேவைப்படும் யுத்தத் தளவாடங்களைச் செய்து கொள்ளுகிறார்கள். என்றாலும், முக்கியமான தொழிற்சாலைகள் எல்லாம் ஊரல் பிரதேசத்திற்கு மாற்றப் பட்டு விட்டன. ஸ்டாலின்கிராடில் யுத்தத் தளவாட உற்பத்தியும் அதிகம்; அவ்வூரில் வசிப்பவர்களும் மனங் கலங்காத உறுதி யுள்ளவர்கள். விரைவில் மழை காலம் வரப்போகிறது. அப்போது ஸ்டாலின்கிராட் சோவியத் அரசாங்கத்தார் கையில் இருக்கு மானால், இதன் முடிவு எப்படியாகும் என்பது பற்றி கொஞ்சங் கூட சந்தேகமே கிடையாது.

"டைம்ஸ்" பத்திரிகை "வெற்றிக் குரிய போர்த் தந்திரம்" என்னும் தலைப்புடன் ஒரு கட்டுரை எழுதி யிருக்கிறது. மிஸ்டர் வின்டெல் வில்கி மத்திய கிழக்கிற்கும் மாஸ்கோவிற்கும் போயிருந்ததை அதில் குறிப் பிட்டிருக்கிறது "இவர் இங்கெல்லாம் போயிருந்தது பருவத்திற் கேற்ற சிறந்த தொண்டு" என்று அப்பத்திரிகை கூறுகிறது. மேலும் அது கூறுவதாவது:—

இவர் பட்ச பாதமற்றவர். இவர் கூறும் வார்த்தைகள் மதிப்பிற் குரியன. இரண்டாவது போர் முனையை ஏற்படுத்துவதற்கான காரணங்களை அவர் பொதுவாகக் கூறி யிருக்கிறார். இந்த யோசனை தகுந்த தகவல்களை ஆதாரமாகக் கொண்டு நிர்ணயிக்கப் படாததா யிருக்கலாம்; அல்லது தப்பு வழிக்குக் கொண்டு போவதாகவும் இருக்கலாம். குறும்புத் தனமானதாகவு மிருக்கலாம். ஆனால் மிகவும் முக்கியமான கருத்துக்களை அடிப்படையாய்க் கொண்டதாக இருக்கலாம்.

நாம் வெற்றி பெறும் முன்பு, இரண்டு அல்லது அதிகமான போர்முனைக்கு ஜெர்மானியரை இழுத்துக்கொண்டு வர வேண்டும். 1918-ம் வருஷம் போர்க் களத்திலேயே ஜெர்மன் படை வீரர்களைத் தோற்கடித்தது போலவே, இப்போதும் தோற்கடிக்க வேண்டும்.

வெளிப் படையாக இராணுவத்திற்குத் தார் போட்டுக் குத்திக் கிளப்பியது பற்றி அமெரிக்காவில் வில்கியின் செயலை எதிர்க்கிறார்கள். இது பற்றி சென்ற செவ்வாய்க் கிழமை "நியூ யார்க் டைம்ஸ்" பத்திரிகை தன் தலையங்கத்தில் கீழ்க் கண்டவாறு எழுதுகிறது:—

மாஸ்கோவி லிருந்து கிளம்பி லண்டன் வழியாக நியூ யார்க் நகரத்திற்கு வந்தால், இரண்டாவது போர்முனையை ஆரம்பிப்பதைக் குறித்து கருத்து வேற்றுமையே கிடையாது. எங்கே? எப்போது? இந்த முடிவு அரசியல் காரணங்களையுங் கூட கொண்டதா? அல்லது யுத்த தந்திரக் காரணங்களை மட்டும் கொண்டதா?

ஐரோப்பாவில் நேச நாடுகள் நாச மடைந்தால் அவற்றின் பொது நோக்கம் எப்படி ஈடேறும்? எனவே, ரஷ்யாவின் எதிரியான ஜெர்மனியை செம்மையாகத் தலை தூக்காத படி அடிக்க வேண்டும். சரியான பருவத்திலே இரண்டாவது போர் முனையை ஆரம்பிக்க வேண்டிய அவசியத்தை வற்புறுத்தி அந்தப் பத்திரிகைக் கூறுவதாவது:—

ஸ்டாலின்கிராட் நாச மடைந்து கொண்டு வருகிறது; அநேகர் அங்கு நடை பெற்று வரும் போரில் மாண்டனர்; இன்னும் மாண்டு கொண்டு யிருக்கின்றனர். இவற்றி லிருந்து

> ஒரு விஷயம் மட்டும் தெளிவாகத் தெரிகிறது. அதாவது ரஷ்யர்களை ஜெயிக்க ஒருக்காலும் முடியாது. ஸ்டாலின்கிராட் முற்றுகையினின்று அந்நகரத்தை விடுவிக்க பிரிட்டனாலும் அமெரிக்காவிலும் முடியாமற் போகலாம். இப்போது உணர்ச்சியைக் கொண்டு தான் அந்நகரத்தைப் பாதுகாத்துக் கொண்டு வருகிறார்கள். அதே உணர்ச்சியைக் கொண்டு அம்முற்றுகையி னின்று அந் நகரத்தை மீட்க அவர்களால் முடியும்.

இரண்டாவது போர் முனையை ஏற்படுத்துவதனால், என்னென்ன பலாபலன்கள் ஏற்படும் என்பதைக் குறித்த ஆராய்ச்சியும் விவாதங்களும் மிகவும் முக்கியமானவை யாகிவிட்டன. இதற்குப் பல காரணங்கள் உண்டு. இங்கே ஒரு முக்கியமான சம்பவத்தை ஞாபகப் படுத்துவது பொருத்தமாகும். சென்ற ஜூன் மாதம் பிரிட்டனுக்கும் சோவியத் ரஷ்ய அரசாங்கத்திற்கும் ஒரு ஒப்பந்தம் கையெழுத்தாகி முடிந்தது. அந்தச் சமயத்தில், பிரிட்டிஷ் அந்நிய நாட்டுக் காரியாலயத்தி லிருந்து ஒரு அறிக்கை பிறந்தது. அதில், 1942-ம் வருஷத்திற்குள் ஐரோப்பாவிற் குள்ளேயே இரண்டாவது போர்முனையை ஏற்படுத்த வேண்டியது மிகவும் அவசியமான தோர் காரியம் என்பதை பிரிட்டன், அமெரிக்க, ரஷ்யா ஆகிய நாடுகள் தெளிவாக உணர்ந்திருக்கின்றன என்று குறிப் பிட்டிருக்கிறது. 1942-ம் வருஷத்திலேயே இந்த இரண்டாவது போர்முனையை ஏற்படுத்தி விடுவோம் என்று அந்த அறிக்கை வாக்குறுதி கொடுக்க வில்லை. ஆனால், அப்படிச் செய்வது அவ்வளவு அவசரமானது என்று விரும்பத் தக்கது என்றுதான் அந்த அறிக்கை ஒப்புக் கொள்ளுகிறது. என்றாலும், அப்படிப் பட்ட வாக்குறுதியை அந்த அறிக்கை கொடுக்கிறது என்று சிலர் கருதுகிறார்கள். இந்த ஒப்பந்தத்திற்குப் பிறகு, சென்ற ஜூலை மாதம் ஆங்கிலோ-அமெரிக்க இராணுவ மகா நாடு நடைபெற்றது. அதை யடுத்து, சர்ச்சில் மாஸ்கோவிற்குப் போனார். அதன் பிறகு, வின்டன் வில்கியும் போனார். இரண்டாம் போர் முனையை ஆரம்பிக்க எந்தத் தேதி ஏற்றது என்று நேரில் விவாதித்து வரும் பொருட்டுத் தான் சர்ச்சில் ஸ்டேலினைக் காண மாஸ்கோவிற்குப் போனார் என்று கூட நினைத்தார்கள்.

இதினின்று இரண்டு கேள்விகள் பிறக்கின்றன.

ரஷ்யாவிற்கு உதவி மகா முக்கியம்.

இரண்டாவது போர் முனையை இந்த வருஷமே ஆரம்பிப்பதா யிருந்தால், இப்போதே ஆரம்பிக்க வேண்டாமா? உடனே ஆரம்பிக்காது போனால் ரஷ்யாவைக் கை நழுவ விட்ட தாகாதா? ஸ்டாலின்கிராட் நகரத்தை மகா தீரத்துடன் ரஷ்யர்கள் பாதுகாத்துக் கொண்டிருக்கிறார்கள். ஆகவே இரண்டாவது போர் முனை ஆரம்பிப்பதில் கால தாமதம் கூடாது என்ற விசேஷ உணர்ச்சி உண்டாகிறது. இப்போது எகிப்தில் நாம் முன்னேறி தாக்குகிறோம். விமானங்களில் ஜெர்மனிக்குப் போய், குண்டுகளை வீசித் தாக்கிக் கொண்டு வருகிறோம். என்றாலும், இவை எல்லாம் ஐரோப்பாவில் இரண்டாவது போர் முனையை ஏற்படுத்துவதற்கு ஈடாகாது. இதை உலகம் முழுதும் ஒப்புக் கொண்டிருக்கிறது. அப்படி யிருந்தும் ஏன் ஐரோப்பாவில் இரண்டாம் போர் முனையை இன்னும் ஆரம்பிக்க வில்லை? ரஷ்யாவிற்கு உதவி செய்ய வேண்டும் என்னும் ஒரே காரணத்தைக் கொண்டு ஆலோசித்துத் தான், இந்தக் கேள்விக்கு ஒரு முடிவு காண வேண்டும். இரண்டாவது போர்முனையை ஐரோப்பாவில் ஏற்படுத்துவதனால் ரஷ்யாவிற்குத் தோல்வி ஏற்பட்டால், அதனால் உண்டாகும் தீங்கு மிக அதிகமா யிருக்கும்; ஆனால் இரண்டாவது போர்முனையில் போராட்டம் நடைபெறும் போது, ரஷ்யர்களுக்குக் கிடைக்கக் கூடிய வசதி அத்துணைப் பெரிதாகவும் இருப்பதற் கில்லை. அப்போது ஏற்படக் கூடிய நஷ்டத்திற்கு, ஈடு செய்ய வேண்டும். இதற்கு நாட்கள் செல்லும். இதற் கிடையில் ஜெர்மானியர்கள் தம் யுத்தத் தளவாடங்களைக் கொண்டு வந்து பலமாக ரஷ்யாவைத் தாக்குவார்கள். இன்னும் கொஞ்ச காலம் ரஷ்யா தாக்குப் பிடிக்குமானால், இரண்டாவது போர் முனையை விரைவில் ஆரம்பித்து நெடு நாட்களுக்குப் போராட்டத்தை நடத்திக் கொண்டிருப்பார்கள். அப்போது நாஜிஸத்திற்கே சாவு மணி யடித்தாகி விடும். அதாவது இராணுவப் போக்கை ஒட்டித் தான் இரண்டாவது போர் முனையை ஆரம்பிக்கும் பிரச்னையை முடிவு கட்ட வேண்டும். இதை ஆரம்பிக்க வேண்டு மானால் 6 முக்கியமான நிபந்தனைகளிருக்கின்றன :—

1. விமான பலத்தில் முதன்மை ஸ்தானத்தை நாம் பெற வேண்டும்.
2. போதுமான அளவிற்குக் கப்பல் பலம் இருக்க வேண்டும். இந்தக் கப்பல்களில் ஏராளமான படைகளை அங்கங்கே கொண்டு போய்ச் சேர்க்க வேண்டும். அப்போது தான் கிழக்கே யுள்ள தன் பலத்த படைகளை மேற்கே கொண்டு வந்து சேர்க்கும் அவசியம், எதிரிக்கு ஏற்படும்.
3. இப்படிக் கப்பல்களில் ஏற்றிச் செல்லப் படும் படைகளின் ஆயுத பலம், எதிரி ஆயுத பலத்திற்குச் சமமான தொகையாக இருக்க வேண்டும்.
4. இரண்டாவது போர்முனையை ஆரம்பிப்பதினால், எகிப்திற்காவது இந்தியாவிற்காவது பெரிதும் பாதகம் உண்டாகாது என்னும் உறுதி நமக்கு இருக்க வேண்டும்.
5. இந்தப் புதிய போர்முனைக்கு பிரிட்டனி லிருந்தும் அமெரிக்காவி லிருந்தும் படைகளையும் தளவாடங்களையும் உதவிக் கொண்டிருக்கக் கூடும் என்னும் உறுதி நமக்கிருக்க வேண்டும்.
6. எதிரிகள் போக்கு வரவுப் பாதைகளில் அவர்களை மடக்கி யடித்து, பாதைகளை நாசஞ் செய்ய நமக்குப் பலம் வேண்டும்.

இரண்டாவது போர் முனையை ஏற்படுத்துவதை விட, அதை ஏற்படுத்தித் தோற்றுப் போவது மிகவும் மோசமானது என்று தெளிவாகத் தெரிகிறது. இரண்டாவது போர் முனை ஏற்படத் தான் போகிறது. அதனால் வெற்றி நமக்குக் கிடைத்து, அந்த வெற்றியை நிலை நாட்டிக் கொள்ளக் கூடும் என்னும் நம்பிக்கை ஏற்பட்டவுடனேயே, இது ஆரம்பிக்கப்படும். பிரான்சில் போய் இறங்கி விடுவது என்பதல்ல, இரண்டாம் போர்முனையின் நோக்கம் என்று நாம் உணர வேண்டும். ஆனால் நாம் ஜெர்மனிக் குள்ளும் போக வேண்டும். இரண்டாம் போர் முனை ஒரே இடத்தில் நிலைத் திருக்க முடியாது. ஒன்று முன்னேறிப் போக வேண்டும்; அல்லது பின்வாங்கி வர வேண்டும். இதற்கு மகத்தான ஆயுதங்களை வெகு ஜாக்கிரதையாகச் செய்ய வேண்டும். அதனால் தான், இது பற்றி ஒரு முடிவு காணும் முன், இராணுவ முறைகளை யொட்டி ஆலோசனை செய்ய வேண்டியிருக்கிறது. உள் உளவு ஒரு சில தலைவர்களுக்கு மட்டுந் தான் தெரியும். ரஷ்யாவிற்கு உதவி செய்ய வேண்டி, இரண்டாம் போர்முனை எந்தத் தேதியில் எத்தனை மணிக்கு ஆரம்பிக்க வேண்டு மென்று அவர்களுக்குத் தான் தெரியும். ஆகையால் அதை அவர்களே கவனித்துக் கொள்ளட்டும்.

இந்தியப் போர் முனை.

யுத்தம் ஆரம்பமான முதல் வருஷத்தில் 83 கோடி ரூபாய்க்கும், இரண்டாவது வருஷத்தில் ஏறக்குறைய 165 கோடி ரூபாய்க்கும், மூன்றாவது வருஷம் 365 கோடி ரூபாய்க்கும் யுத்த சாமான்கள் இந்தியாவில் தயார் செய்யப் படுகின்றன. அதாவது மாதந் தோறும் 20 கோடி ரூபாய் விழுக்காட்டிற்குத் தயார் செய்யப் படுகின்றன.

யுத்தத்திற்கு முன்பு தயாரானதை விட இப்போது பல மடங்கு அதிகமாக வெடி மருந்துகள் இந்தியாவில் தயாரிக்கிறார்கள். புதுமாதிரி ஷெல் குண்டுகள், 3¾ அங்குல விமான எதிர்ப்புப் பீரங்கிகள், இரும்புக் கவசத்தையும் துளைக்கும் பல வகை டாங்கி எதிர்ப்பு ஷெல்கள், 37 அங்குல பீரங்கிகள் உள்பட பலவகை புதுமாதிரியான பீரங்கிகள், விமான எதிர்ப்பு பீரங்கிகள் ஆகியவற்றை இடைவிடாது செய்து கொண்டேயிருக்கிறார்கள். முதன் முறையாக இந்தியாவில் இப்போது தான் பெரிய டி. என். டி. வெடிகளையும் தயார் செய்கிறார்கள். கலவை எஃகு செய்வதற்குப் பெரிய இயந்திரங்களைப் பூட்டி யிருக்கிறார்கள். 'பெர்ரோ - சிலிகான்' செய்வதற்கு இந்தியத் தொழிற்சாலை யொன்றில், ஏற்பாடாகியிருக்கிறது. இந்தியாவிற்குத் தேவைப் படும் 'பெர்ரோ சிலிகானி'ல் ஒரு பாதி இங்கே தயாரிக்கப்படும். விரைவில் இந்தியாவில் அலியூமினியம் தயாரிக்கப் படும். யுத்த ஆரம்ப காலத்தில் ஏறக்குறைய 600 தொழிற்சாலைகள் தான் யுத்த வேலைகளைச் செய்து கொண்டிருந்தன. ஆனால், இப்போது இஞ்சினீரிங் தொழிற்சாலைகள் மட்டும் 1,500 வகை வேலைகள் செய்கின்றன.

1942-ம் வருஷம் ஜூன் மாதம் வரையில் படைகளுக்கு துணிக்காக மட்டும் 120 கோடி செலவாகியிருக்கிறது. அடுத்த வருஷத்தில் 70 கோடிக்கு மட்டுந் தான் வாங்கும்படி யிருக்கும் என்று திட்ட மிட்டிருக்கிறார்கள். நடப்பு வருஷத்தில் கூடாரங்களுக்காக 12 கோடியும், கம்பளிகளுக்காக 5 கோடியும் செலவாயின. ஒரு வருஷத்தில் 50 லட்சம் நெட்டித் தொப்பிகளும், 10 கோடி கெஜம் துணியும் இந்தியாவின் பாதுகாப்பின் பொருட்டு இந்தியாவில் தயாராயின. ஒரு மாதத்தில் 1 கோடி உடுப்புகள் தயாராகின்றன. யுத்தத்திற்கு முன்பு துணித் தொழிற்சாலை ஒன்று மட்டுந் தான் இந்தியாவில் இருந்தது. இப்போது 10 தொழிற்சாலைகள் இருக்கின்றன. இவை ஒவ்வொன்றையும் ஒட்டி அநேக தையல் 'சென்டர்'கள் இருக்கின்றன. இங்கே மொத்தத்தில் 1 லட்சம் பேர்கள் வேலை செய்கிறார்கள்.

பாரச்சூட் சாமான்கள் தயாரிக்கும் பொருட்டு பாரச்சூட் தொழிற்சாலை ஒன்றை ஆரம்பித் திருக்கிறார்கள். யுத்தத்திற்கு முன்பு அரசாங்க சேண வேலைகளில் 2,000 பேர்கள் ஈடு பட்டிருந்தார்கள்; இப்போது 15,000 பேர்கள் வேலை செய்கிறார்கள். இவர்கள் போதாமல் 700 சண்டிராக்டர்களை அரசாங்கத்தார் நியமித் திருக்கிறார்கள். இவர்களுக்கு உட்பட்டு 34,000 பேர்கள் வேலை செய்கிறார்கள். இந்தியாவில் கப்பல் கட்டுவதிலும் பழுது பார்ப்பதிலும் 30,000 பேர்களுக்கு அதிகமாகவே ஈடுபட்டிருக்கிறார்கள்.

மர உற்பத்தியும் ஏராளமாக அதிகப் பட்டிருக்கிறது. 1941–42-ம் வருஷத்தில் மட்டும் 3,96,000 டன் தயாராகி யிருக்கிறது. 1942–43-ல் 5 லட்சம் டன் தயாராகுமென்று எதிர்பார்க்கிறார்கள்.

சத்திர சிகிச்சைக்கான கருவிகளை இந்தியாவில் ஏராளமாகச் செய்கிறார்கள். இந்தியப் பாதுகாப்பிற்குத் தேவையான அளவிற்கு மேல், 80,000 கருவிகளைச் செய்து ரஷ்யாவிற்கு அனுப்பி யிருக்கிறார்கள். ஏ.ஆர்.பி.-யின் தேவைக்கான உற்பத்தியும் சமீபத்தில் வெகுவாக முன்னேறி யிருக்கிறது. எஃகுத் தொப்பிகள் இன்னும் அதிகமாகச் செய்யப் படுகின்றன. இந்த வருஷத் தேவை 430,000 தொப்பிகள் என்று திட்ட மிட்டிருந்தனர். இதற்குள் எல்லாம் தயாராகி இன்னும் 1,000 தொப்பிகள் மட்டுந் தான் இன்னும் தயாராக வேண்டும்.

இந்தியாவின் பண உதவியும் பெரிதும் பாராட்டத் தக்கது. 1940-ம் வருஷம் ஜூன் மாதம் இந்தியப் பாதுகாப்புக் கடன் பத்திரங்களை வெளியிட்டது முதல் 1942-ம் வருஷம் ஆகஸ்டு மாதம் 29-ம் தேதி வரை ரூ. 1,21,24,24,000 வசூலாகி யிருக்கிறது.

அன்றியும் லட்சக் கணக்கானவர்கள் விவசாயத்தில் ஈடுபட்டிருக்கிறார்கள். நம் படைகளுக்கும் பொது ஜனங்களுக்கும் தேவையான உணவுப் பொருள்களைச் சாகுபடி செய்கிறார்கள். இதன் பயனாக, இந்தியாவில் உணவுப் பஞ்சம் என்கிற வார்த்தைக்கே இட மில்லை.

உங்களுக்கு ஜப்பான் மொழி தெரியுமா?

பலருக்குத் தெரியும்.

பொய் வதந்திகளை இவர்கள் பரப்புகிறார்கள்.

இதனால்,

கலவரத்தையும் பெருந்துன்பத்தையும் உண்டாக்குகிறார்கள்

இந்தப்

பொய் வதந்திகள் ஜப்பானி லிருந்து தான் கிளம்புகின்றன.

இவற்றை

இலட்சியம் செய்யாதீர்கள் !

பிறருக்கும்

சொல்லாதீர்கள் !

பொய் வதந்திகளை நம்பாதீர்கள் !

ஜப்பானியரை எதிர்க்க தேசியப் போர் முனையை அமையுங்கள்!

(கண்டது பேசேல் !)

'வாய் புளித்ததோ, மாங்காய் புளித்ததோ என்று பேசாதே!' எனப் பெரியோர்கள் சொல்வார்கள். அதைத் தான் இங்கே 'கண்டது பேசேல்' என சுருக்கமாகச் சொல்லுகிறோம். இதையே தான் பிரிட்டிஷ் மந்திரி சபையில் உள்ள மேஜர் அட்லி துரையும் சரி பிரதம மந்திரி சர்ச்சிலும் சரி சொல்லியிருக்கிறார்கள். இவ்வாறு அவர்கள் சொல்ல வேண்டிய சந்தர்ப்பம் என்ன வந்தது என்று கேட்பீர்களே!

ருஷ்யாவிலே, பயங்கர மகா யுத்தம் நடந்து கொண்டிருக்கிறது. ஸ்டாலின்கிராட் நகரை எப்படியும் பிடித்து விட வேண்டுமென்று இருபது லக்ஷம் ஆட்களையும், எண்ணற்ற டாங்கிகளையும், எகிப்து, சிஸிலி, பிரான்ஸ் ஆகிய பிரதேசங்களில் வைக்கப்பட்டிருந்த விமானங்களையும் ஹிட்லர் அனுப்பி வைத்திருக்கிறார். இரவு பகல் என்றில்லாது எந்த நேரமும் குண்டுகள் வெடிக்கின்றன. வீரர்கள் பல்லாயிரவர் மண்ணுலக வாழ்க்கை ஒழிந்து, விண்ணுலகு ஏகிக் கொண்டிருக்கிறார்கள். அருமையாகக் கட்டப்பெற்ற ஆயிரக் கணக்கான மாடமாளிகைகள் இடிந்து நொறுங்கி விழுந்து கொண்டிருக்கின்றன. எங்கு பார்த்தாலும் எரி நெருப்பு. க்ஷணம் தவருது வானத்திலே நாஸி விமானங்கள் வட்ட மிட்ட வண்ணமாக இருக்கின்றன. இடிந்த கட்டிடங்களைக் கைப்பற்ற ஜெர்மானியரும், ருஷ்யரும் போட்டி யிடுகிறார்கள். ஒவ்வொரு இடிந்த சுவரும் ஒவ்வொரு மறைவிடமாகவும், மெஷின் பீரங்கி வைத்துச் சுட லாயக்கான இடமாகவும் ஆகுமல்லவா! இடிந்த மனைகளுக் கடியில் எத்தனையோ ஜெர்மானியரும், ருஷ்யரும் புதைந்து கிடக்கிறார்கள். தன் வினை தன்னைச் சுடும் என்பது போல, நாஜி குண்டுகளே நாஸிகளை நாசமாக்கி வருவதும் சகஜமாகி விட்டது. இடிந்த மனைகளின் மீதிலும், இடைவெளிகள் உள்ள பிரதேசங்களிலும் பயங்கரமான வேகத்துடன், பெருங் குடியனைப் போல நாஸி டாங்கிகள் பாய்ந்து பாய்ந்து வருகின்றன. ஊரில் இடியாத வீடே பாக்கி இல்லை என்கிறார்கள். சாதாரண ஜனங்களை, அதாவது ராணுவத்தில் சம்பந்தப் படாதவர்களை அந்த நகரை விட்டு வெளி யேற்றி விட்டார்கள். மேலும் மேலும் புற்றிலிருந்து ஈசல்கள் கிளம்புவது போல் நாஸிப் படைகள் தரை வழியாகவும், ஆகாய வழியாகவும் வந்து குவிந்து கொண்டிருக்கின்றன.

ஸ்டாலின்கிராட் நகருக்கு ஒரு புறம் டான் நதி; மறு புறம் வால்கா நதி. ஊருக்குக் குறுக்கே முப்பத்தைந்து மைல் நீளம் (ஒருபுறத்திலிருந்து மறுபுறம் செல்ல) இருக்கிறது. அந்தப் பிரதேசத்தைக் கடந்து வால்கா நதியை அடைந்து, அங்கு தங்கள் கைகளை வலுப் படுத்திக் கொள்ள முயலுகிறார்கள் ஜெர்மானியர். அரிசி வாங்கிக் கொண்டு வரும் பொழுதே 'இட்லி ரெடி!' என்பது போல், ஸ்டாலின்கிராடிற்குள் நுழையும் பொழுதே, 'ஸ்டாலின்கிராடு வீழ்ந்து விட்டது' என்று பறை சாற்றின ஜெர்மன் ரேடியோக்கள்.

நிலைமை என்னமோ ரொம்ப மோசம் தான். மகா சக்தி வாய்ந்த ராவணனை எதிர்ப்பவர், சர்வ லோக நாயகனை மஹா விஷ்ணுவின் அவதாரமான ராமனுனும், ஒரு சமயம் நாகாஸ்திரத்தால் கட்டுப் பட்டு மூர்ச்சையாகி விழுந்து விட்டாரல்லவா? அப்பொழுது அருகிலிருந்த அதிதீரனை ஆஞ்சநேயன் அதிவிரைவில் சென்று சஞ்சீவி பர்வதத்தையே பெயர்த்தெடுத்து வந்து, அதிலிருந்த மூலிகையை எடுத்துப் பிழிந்து, சார் ஊற்றி ராமனைத் தெளிய வைத்ததாகப் புராணம் கூறுகிற தல்லவா?

அதே மாதிரி, ருஷ்யர்களை (ராமனை முதலில் எல்லோரும் சாதாரண மனிதன் என்று நினைத்தார்களே, அதுவே போல்) எல்லோரும் வெகு சாதாரணமாகவே நினைத்தார்கள். நமக்கு எப்படி அவர்கள் ஜெர்மானியரை இத்தனை சாகசத் தோடு எதிர்ப்பது திகைப்பை உண்டாக்குகிறதோ, அதைப் போல் பல்லாயிர மடங்கு திகைப்பு ஹிட்லருக்கு ஏற்பட்டிருக்கு மென்பதில் சந்தேகமே யில்லை. நேற்று முன் தினம் அவர் ஜெர்மனியில் பேசிய அழுகைக் கேட்டீர்களோ இல்லையோ! ஐயோ! பரிதாபமாக இருக்கிறதே, அவர் பாடியிருக்கும் பாட்டு.

'ஐயா! ஜெர்மன் மக்களே! அடுத்த பனி காலம் வந்து விட்டது. உங்களுக்காகப் போர் முனைக்குச் சென்றுள்ள வீரர்களுக்கு கம்பளியும், துணி, மணிகளும் கொடுத்து உதவுங்கள் என்று கேட்டிருக்கிறார்.

ருஷ்யாவில் விழுந்த உதையின் பலன் இது! சென்ற வருடம் பனி காலத்தில் ஜெர்மானியர் ருஷ்யாவில் பட்ட கஷ்டம் கொஞ்ச நஞ்சமா என்ன! ஆகவே இப்பொழுதி லிருந்தே ஹிட்லர் தன் நாட்டு மக்களை இவ்வருஷத்திய பனி காலத்திற்கு தயார் செய்கிறார் போலும்!

ஒரு விஷயம்! ஹிட்லர் என்னமோ சாதாரண மனுஷ னல்ல. பிரமாதமான திட்டங்கள் போட்டுக் கொண்டு, அதி ரகசியமாகவே பல்லாண்டுகளாக பல யுத்த சாதனங்களைத் தயாரித்துக் கொண்டு, உலகோரையே சவாலுக்கு இழுக்கத் துணிந்த மனுஷர். எரிகிற நெருப்புக்கு மேல் காற்றும் சேர்ந்தாப் போல என்பார்கள். அதுபோல அவருக்கு ஜப்பானின் நேசமும் கிடைத்தது. ஜப்பானும் ஒரு பெரிய தீக் கொளுத்தி தான் என்பது சென்ற பத்து மாதங்களில் ருசுவாகி விட்டது. அதன் மீது நேச நாட்டினர் ஒரு கண்ணை வைத்திருக்க வேண்டிய நிலைமை வந்து விட்டது.

ஆனால், இப்போதைக்கு ஸ்டாலின்கிராட் நகரில் நடக்கும் போர் மீது தான் உலகோரின் கவன மெல்லாம் இருக்கிறது. ஹிட்லருக்கும் சரி, ஸ்டாலினுக்கும் சரி, சர்ச்சில், ரூஸ்வெலட் ஆகியமூவர்க்கும் சரி, அந்நகரப் போரின் முடிவைப் பற்றியே சிந்தனையாக இருக்கும்".

அவ்வளவு முக்யம் வாய்ந்த நகரம் அது. அது போனால் அவ்வளவு தான். இன்னும் ஒரு காத தூரம் நேச தேசத்தின் வெற்றி ஒதுங்கிப் போனது மாதிரி தான். யுத்த காலம் காரணமாக ரயில் போக்கு வரத்து குறைந் திருக்கிறது; காலையில் ஒரு வண்டி; அது தவறினால் ராத்திரி தானிருக்கிறது அடுத்த வண்டி என்பது போலாகி விடும் இப்பொழுது ஸ்டாலின்கிராடை விட்டு விட்டால்.

நல்ல காலமாக சென்ற ஓரிரண்டு தினங்களாக ருஷ்யாவி லிருந்து நல்ல செய்திகள் வந்து கொண்டிருக்கின்றன. மார்ஷல் டிமோஷெங்கோ வெகு சாமர்த்தியமாக ஸ்டாலின்கிராட் நகரத்தின் வட மேற்குத் திசையிலே பெரிய தோர் படையை அனுப்பினார். அப்படை ஜெர்மன் பாதுகாப்புகளைத் தகர்த்துக் கொண்டு, மெள்ள மெள்ள நகருக்குள் புகுந்து, உள்ளே சிக்கி யிருக்கும் ருஷ்யப் படைகளோடு சேரப் பார்க்கிறதாம். அதோடு, ஜெர்மானியருக்கு மேற்கொண்டு வரும் உதவிகளை எடுத்து வரும் பாதைகளையும் அப்படை துண்டிக்க முயற்சிக்கிறதாம். தவிர, அப்படை டான் நதிக்கரையை அடைந்து விட்டதாம். இதை யறிந்த ஜெர்மானியர் இன்னும் மூர்க்கமாகப் போராடுகிறார்களாம். எப்படியாவது ஸ்டாலின்கிராடு தப்பினால் போதும் என்றிருக்கிறது எல்லோருக்கும். அப்படி யில்லாவிட்டாலும், இன்னும் மூன்று நான்கு வாரமாவது அது தாக்குப் பிடித்து விட்டால் அப்பால் ஜெர்மானியர் திணறிப் போய் விடுவார்கள் என்றும் கூறப் படுகிறது.

அதற்காகவே, எத்தனையோ கஷ்டங்களையும் நஷ்டங்களையும் பொருட் படுத்தாது, சீமையி லிருந்து வட கடல் வழியாக ருஷ்யாவிற்கு ஏராளமான சாமான்களை அனுப்பி வைத்தார்கள். ஜெர்மானியர் அவற்

றைப் பலமாகத் தாக்கியும், சாமான்களில் பெரும் பகுதி ருஷ்யா போய்ச் சேர்ந்து விட்டது.

ருஷ்யர்கள் இந்த மாதிரி கிடைக்கும் உதவிகளைக் கொண்டும், தங்கள் வீரத்தைக் கொண்டும், லெனின்கிராடு முனையிலும், மத்ய முனையிலும் எதிரிகளை விட தங்கள் கை உயர்ந்திருக்க வழி தேடிக் கொண்டிருக்கிறார்களாம். பனி காலம் அதி வேகமாக சமீபித்துக் கொண்டிருக்கிறது. பிரிட்டன் மீது நாஜிகள் மறுபடியும் ஈவிரக்க மில்லாது குண்டு மழை பொழியக் கூடும். அதைத் தடுப்பதற்கான ஏற்பாடுகள் செய்ய வேண்டும்.

இது மட்டுமா? வீர சீன தேசம் சென்ற ஐந்தாறு வருடங்களாகவே இணையற்ற தியாகங்களைச் செய்து ஜப்பானை எதிர்த்து நிற்கிறது. சமீப காலத்தில், சில இடங்களில் அது ஜப்பானியரைப் புற முதுகு காட்டி ஓடவும் செய்திருக்கிறது. சீனா இருக்கும் வரை, ஜப்பானுக்கு நிம்மதி இராது என்பது நிச்சயம். சீனா இருக்கும் வரை, ஜப்பானை என்றாவது ஒரு நாள் அடித்து நொறுக்கலாம் என்று நாம் நம்பியிருக்கலாம். ஆனால், சீனாவிற்கு நம் உதவி அத்தியாவசியம். அந்த உதவியைத் தாராளமாக அளிப்பதற்கு வசதி யில்லாது செய்து விட்டார்கள் பாழும் ஜப்பானியர், இந்த பர்மாவைப் பிடித்துக் கொண்டு.

ஆகவே, சீனாவிற்கு உதவவும், ஜப்பானை ஒடுக்கவும் பர்மாவைப் பிடிக்க வேண்டியது அவசியம். இதையே சேனாபதி வேவலும் கூறினார். பர்மாவைப் பிடிக்க என்னென்ன வழிகள் இருக்கின்றன என்பதைப் பற்றி யெல்லாம் யோசித்துக் கொண்டிருக்கிறார் அவர். ஜப்பானியரை பர்மாவி லிருந்து விரட்ட, இந்தியாவில் ஏராளமான படைகளையும், யுத்த சாதனங்களையும், விமானங்களையும் வைத்திருக்க வேண்டும். ராமல் எகிப்திற்குள் நுழைந்ததனால், ருஷ்யாவிற்கு உதவி அனுப்ப நேர்ந்தது காரணமாகவும், ஜெர்மன் நீர் மூழ்கிகள் அட்லாண்டிக்கில் செய்யும் அட்டகாசத்தால் கப்பல்கள் ஏராளமாக மூழ்கியது காரணமாகவும், இந்தியாவிற்கு, எதிர்பார்த்த அளவு உதவி, முன்பு கிடைக்கவில்லை. இப்பொழுது அந்த உதவியும் வந்து விட்டது என்கிறார் வேவல்.

இப்படி யெல்லாம் இருக்கிறது நிலைமை. அதோடு, வெகுநாள் 'ப்ளான்' போட்டு, டீப்பி என்ற ஜெர்மன் வசமுள்ள துறைமுகத்தை பிரிட்டிஷார் படையெடுத்து நோட்டம் பார்த்தனர். அங்கு படையெடுத்துச் சென்றதில் ஒரு பாடம் கற்றார்கள். அங்கு போனவர்களில் பாதிக்கு மேற்பட்டவர்களை பிரிட்டிஷார் இழக்க நேர்ந்தது என்றும், ஏராளமான டாங்கிகளும் நஷ்டமாயின என்றும், ஜெர்மன் படைகளின் எதிர்ப்பு அசாத்தியமாகவே இருந்ததென்றும் இரண்டு மூன்று தினங்களுக்கு முன்பாகத் தான் பார்லிமெண்டிலே பிரதம மந்திரி சர்ச்சில் சொன்னார்.

இதை யெல்லாம் புரிந்து கொள்ளாது, இந்த உலகிலே உள்ளவர்கள் பலர், திடீரென்று எப்பொழுது எடுத்தாலும், 'அ'! பிரிட்டனும் அமெரிக்காவும் சும்மா இருக்கின்றனவே! இரண்டாவது போர் முனையை ஆரம்பிக்கிறது தானே? இரண்டாவது போர் முனையை ஆரம்பிக்கிறேன், ஆரம்பிக்கிறேன் என்று எத்தனை நாளாக நேச தேசத்தார் சொல்லிக் கொண்டிருக்கிறார்கள்! இன்னும் ஒன்றும் காணோமே! இப்பொழுது படையெடுத்தால் தானுச்சு! இல்லா விட்டால் பிரயோஜனமே இல்லை' என்றெல்லாம் பல்லவி பாடிக் கொண்டிருக்கிறார்கள்.

ருஷ்யப் பத்திரிக்கைகளில் சிலவும், இந்தியப் பத்திரிகைகளில் சிலவும் அடிக்கடி இந்த இரண்டாம் போர் முனை ஆரம்பத்தைப் பற்றி எழுதி வந்திருக்கின்றன. சமீபத்தில் அமெரிக்க ஜனாதிபதியின் பிரதிநிதியாக வெண்டல் வில்கி ருஷ்யாவிற்குச் சென்றார். அவர்கூட, ருஷ்ய மக்கள் இரண்டாவது போர் முனை ஆரம்ப விஷயத்தில் ரொம்ப ஏமாற்றமடைந்திருப்பதாகவும், உடனே ஏதாவது செய்தாக வேண்டும் என்றும் பகிரங்கமாகத் தெரிவித்து விட்டார். பார்லிமெண்டிலும் சிலர் அடிக்கடி இது விஷயமாக நோண்டித் துளைத்து ஏதேதோ கேட்கிறார்கள்.

இப்படி யெல்லாம் கண்டவர்கள் கண்டபடி பேசுவதைப் பார்த்து விட்டுத் தான், மேஜர் அட்லியும், பிரதம மந்திரி சர்ச்சிலும் 'கண்டது பேசேல்' என்று ஒரு சாட்டை கொடுத்திருக்கிறார்கள். ரொம்ப நியாயமான உபதேசம் தானது!

நேச நாட்டினர் என்ன சும்மா உட்கார்ந்திருக்கிறார்களா? இது வரை உலகோர் எந்தக் காலத்திலும் கேட்டிராத அதிசயங்களை யெல்லாம் செய்து வருகிறார்கள் அவர்கள். அமெரிக்காவிலே, ஒரு பிரமாண்டமான கப்பல் கட்ட ஆரம்பித்த பதின்மூன்றுவது நாளிலே ய அக்கப்பலை மிதக்க விட்டிருக்கிறார்கள். சாதாரணமாக ஒரு கப்பல் கட்ட, பல மாதங்களாகும். அல்லும் பகலும் அறுபது நாழிகையும், டக, டக, டக, டக என்று ஓயாது ஒழியாது அமெரிக்க, பிரிட்டிஷ் கப்பல் கட்டு மிடங்களில் இரைச்சலாகவே இருக்கிறது. இந்த இரைச்சலின் ஓசை இதற்குள் டோகியோ, ரோம், பெர்லின் ஆகிய இடங்களுக் கெல்லாம் கட்டாயம் கேட்டிருக்கும். ஒவ்வொரு கப்பலில் முடுக்கப் படும் ஆணியும், அச்சு நாட்டு எமன்களை மூடும் சவப் பெட்டிகளில் இறக்கும் ஆணிகளாகவே நேச தேசத் தொழிலாளர்கள் கருதி, வேலை செய்கிறார்களாம். எல்லாப் போர் முனைகளும் நேச தேசத்தார்க்கு ஒரே போர் முனை போல் தான். ஒன்றைக் கவனித்து விட்டு, பாக்கியை மறந்திருக்க முடியுமா? எல்லா இடங்களுக்கும் தான் உதவி அனுப்பி வருகிறார்கள். அதற்கு மேற் கொண்டு தான் இரண்டாவது போர் முனைக்கு சாமான்களைச் சேகரிக்க வேண்டும்.

எகிப்திலே ஒரு பெரிய படை; இந்தியாவிலே ஒரு படை; ஈரான், ஸிரியா, ஈராக் ஆகிய இடங்களில் வேறு படை; ஆஸ்திரேலியாவுக்கு உதவி, மடகாஸ்கரில் நடக்கும் வெற்றிகரமான போருக்கு உதவி— இதற்கெல்லாம் சாமான்களை அனுப்ப வேணுமா, வேண்டாமா?

சென்ற ஒரு வருத்திற்குள் அமெரிக்கா மட்டும் ஐந்நூறு சாமான் தூக்கிக் கப்பல்களைக் கட்டிக் கொண்டிருக்கிறது ஜெர்மனியோ நீர் மூழ்கிகளை அதிகமாகக் கட்டி வந்திருக்கிறது. அவற்றால் சேத மதிகம் தான். அவற்றை ஒழிக்கவும் ஏற்பாடு செய் திருக்கிறார்கள். இரண்டாவது போர் முனைக்கான ஏற்பாடுகளும் ரகசியமாகவும், ஜரூராகவும் நடந்து கொண்டு தானிருக்கின்றன.

மரத்து மேலிருக்கிறவனைப் பார்த்து, ‘குதி, குதி! குதிக்கிறது தானே!’ என்று கீழே இருப்பவன் கத்தினால், மரத்தி லிருப்பவன் சட்டென்று குதித்து விட முடியுமா? குதித்து விடலாமா? மரத்து மீதிருக்கும் பூனை போன்ற மிருகம் கூட அல்லவா, கீழே அங்கு மிங்கும் பார்த்து லாகவமாய்க் குதிக்கிறது. இல்லா விட்டால் கால் ஒடிந்து போகாதா?

இதை யெல்லாம் மனதில் கொண்டே, நேச தேசத்தார் தக்க பலத்தைச் சேர்த்துக் கொண்டு, தகுந்த சமயத்தையும் எதிர் பார்த்திருக்கிறார்கள். ஊரி லிருக்கிறவர்கள் ஆயிரம் சொல்லுவார்கள். ஆனால் காரியத்தி லிறங்குகிறவன் ஆயிரம் தடவை யோசித்துத் தானே செய்வான் எதையும்? ஊர்க் காரன் சொல்லுகிறான் என்பதற்காக, மொட்டைத் தாதனை எடுத்து குட்டையிலே போட்டு விட முடியுமா என்ன? தவிர, தாங்கள் என்ன செய்ய உத்தேசித்திருக்கிறார்கள் என்பதையும் சர்க்கார் முன் கூட்டி வெளியிட முடியுமா என்ன!

ஆனால் இரண்டாவது போர் முனை என்றோ ஒரு நாள் ஏற்படத் தான் போகிறது. ஹிட்லருக்கே அது தெரியுமே! இல்லாவிட்டால், நார்வே தேசத்தின் வட கோடிக்கு அவர் இப்பொழுது ஏன் ஏராளமான படைகளை அனுப்புகிறார்? பிரான்ஸின் மேல் கரையில் உள்ள மக்களுக்கு பிரிட்டிஷார் எச்சரிக்கை செய்து விட்டார்கள் ‘உள் நாட்டுக்குப் போங்கள்’ என்று. யானை வரும் பின்னே, மணி ஓசைவரும் முன்னே என்ற பழமொழியை இங்கே உபயோகித்துக் கொள்ளலாம் போலிருக்கிற தல்லவா? வாஸ்தவம்!

இந்தியப் படையினருக்கு அதிகப் பணம்.

இந்தியப் படையினருக்கு முக்கியமான பண வசதி கிடைக்கப் போகிறது. இவர்களுடைய சம்பளத்தில் இருந்து மீத்து வைக்கப்படும் ஒவ்வொரு 50 ரூபாய்க்கும் நூற்றிற்கு 6 வீதம் கால் வருஷத்திற்கு ஒரு முறை வட்டி சேரும்.

இதற்கு முன்பு இப்படிப் பட்ட ஏற்பாடு கிடையாது. என்றாலும், அநேகர் தம் சம்பளத்தில் ஒரு பகுதியை வாங்கிக் கொள்ளாமலே, தம் கணக்கில் சேர்ந்து விரும்படி வைத்துக் கொண்டிருந்தார்கள். இப்படிப் பட்டவர்களின் சிக்கனத்திற்குத் தான் அக்டோபர் மாதம் 1-ம் தேதி முதல், தகுந்த நன்மை கிடைக்கப் போகிறது.

உள்ளூர் வாசிகள் மனுச்செய்ய வேண்டாம்!

ஜப்பானியர்களுடைய ஆதிக்கத்தின் கீழிருக்கும் சீன தேசத்தில், வியாபாரத் துறையில், தலைமைப் பதவி முதல் கீழ்த்தர உத்தியோகம் வரையிலும் இருந்த சீன மக்களை எல்லாம், ஜப்பானியர்கள் விலக்கி விட்டார்கள். தொழிற் சாலை முதலாளிகள், கடை வியாபாரிகள், வேறு உத்தியோகஸ்தர்கள், சுருக் கெழுத்து குமாஸ்தாக்கள், சாதாரண குமாஸ்தாக்கள், முதலியவர்கள்—தெருக்களில் சில்லரைச் சாமான் விற்பவர்கள் கூட—சீனர்கள் யாரும் இப்போது கிடையாது. இவ்வேலைகளை எல்லாம் ஜப்பானியர்கள் கைப்பற்றிக் கொண்டார்கள். இவை அவர்களுடைய வெற்றிப் பரிசுகளாகப் போய் விட்டன.

ஜப்பானியர்கள் இங்கு வந்தால், இப்படித் தான் நடக்கும். இந்தியாவில் இப்படிப் பட்ட நிலைமை ஏற்படும்படி நீங்கள் விட்டு விடக் கூடாது. நம்முடைய நாட்டுப் பாதுகாப்புகளைப் பலப் படுத்தி உறுதி யாக்குவதற்கு, ஒவ்வொரு ஆண் மகனுடைய பலமும், ஒவ்வொரு பெண் மணியினுடைய ஆதரவும், தேவையா யிருக்கிறது.

ஜப்பானியருக்கு எதிரிடையாக. தேசியப் போர் முனையை அமையுங்கள்

PRINTED BY THE SUPERINTENDENT, GOVERNMENT PRESS AND PUBLISHED BY THE DIRECTOR OF WAR PUBLICITY, "VICTORY HOUSE", MOUNT ROAD, MADRAS.